

令和7年10月5日

米野木区民の皆様へ

米野木区長 武田輔之

各種募金協力について（お願い）

初秋の候、区民の皆様にはますますご健勝のことと存じます。

平素は米野木区の活動にご理解とご協力をいただき誠にありがとうございます。

さて、標題の件につきまして、下記の要領で募金活動を実施させていただきますので、区民の皆様のご理解とご協力をよろしくお願い申し上げます。

記

- | | | |
|---|-------|--|
| 1 | 募金内容 | 赤い羽根共同募金、護国神社初穂料 |
| 2 | 募金方法 | 各組長さんが募金用封筒を回収します。封筒の回収方法については各組長さんにお問い合わせください。 |
| 3 | 期 間 | 令和7年10月5日～令和7年10月31日 |
| 4 | そ の 他 | 金額は500円を目安にお願いしております。
(強制ではありませんので、ご理解お願いいたします) |

追記 赤い羽根共同募金の領収書が必要な方は、必ず住所・氏名をご記入ください。

以上



日進市の赤い羽根共同募金

.....今年も赤い羽根共同募金にご協力おねがいします！.....

皆さまから寄せられた募金の約70%は日進市の地域福祉のために役立てられ、約30%は愛知県内の福祉施設への支援や災害に備えて「災害等準備金」として積み立てられています。

地域の皆様が安心して暮らせる町づくりのために、今年も赤い羽根共同募金活動にご協力をいただけましたら幸いです。



令和6年度 日進市の募金実績
5,449,409 円

【法人大口寄付】
(30万円以上)
三幸土木株式会社様
(10万円以上)
山東株式会社様

多くの皆様から
寄せられた募金が
日進市民の地域福祉
を支えています！

地域福祉推進のために

- ・地域福祉活動助成
- ・つどいの場助成
- ・広報紙「福祉だより」発行
- ・イベントボランティア事業

支援が必要な人のために

- ・生活困窮者 食品・日用品支援
- ・災害ボランティア活動用備蓄

子どもたちのために

- ・福祉協力校助成、実践教室
- ・子育て家庭向け事業
- ・赤い羽根作品コンクール
- ・青少年ボランティア事業
- ・子ども会活動助成

高齢者のために

- ・金婚、ダイヤモンド婚、プラチナ婚を祝う会
- ・老人クラブ友愛訪問



多くのご支援、
ご協力ありがとう！

日進市共同募金委員会
〒470-0122 日進市蟹甲町中島 22 番地(中央福祉センター内)
TEL:0561-73-4885 FAX:0561-73-4954
Email:info@nisshin-shakyo.or.jp



←日進市共同募金のホームページはコチラ
ここから募金もできます！





赤い羽根共同募金

赤い羽根は共同募金のシンボルです。昔、赤い羽根が「善い行い」や「勇氣」の象徴とされてきたことによると言われています。

共同募金とは？

赤い羽根共同募金は、戦後間もない昭和 22(1947)年に、「国民たすけあい運動」として始まり、今年で 79 回目を迎えます。当初、戦後復興の一助として、戦争で打撃を受けた福祉施設を中心に支援が行われ、その後、社会福祉事業法（現在の「社会福祉法」）に基づき、民間の社会福祉の推進のために活用されてきました。

そして、社会が大きく変化した現在、誰もが住み慣れた地域で安心して暮らすことができるよう、さまざまな地域福祉の課題解決に取り組む民間団体を支援するしくみとして、また、やさしさや思いやりを届ける運動として、毎年 10 月 1 日から全国一斉に行われます。

共同募金のしくみ

愛知県で集められた募金は、愛知県内の福祉活動に活用されています

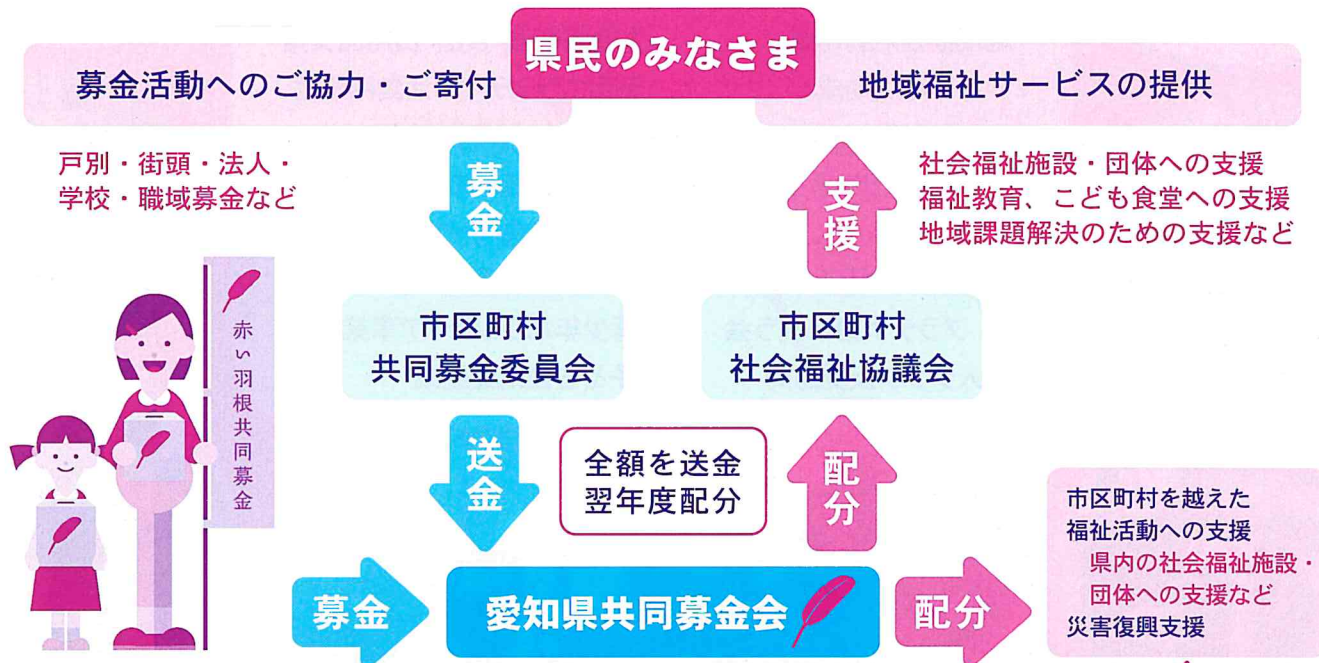

赤い羽根共同募金は、平常時は地域の身近な福祉活動を支え、大規模災害時には被災地を支える募金です。

インターネットからもご寄付いただけます

- 中央共同募金会が運用するネット決済システムにより、クレジットカードやコンビニ、PayPayなどからも寄付ができます。
- 県や市区町村を指定しての寄付もできます。



ふるさとサポート募金

検索

共同募金会は、税制上、国・地方公共団体と同じように、寄付に対する『優遇措置の対象団体』になっています。税制上の優遇措置が講じられているのは、共同募金会の行う事業が社会福祉法によって位置づけられた運動であり、共同募金による配分が社会福祉の増進に貢献していると、社会的評価を得ているためです。

「じぶんの町を良くするしくみ」赤い羽根共同募金にご協力をお願いします。

ご町内の皆様へ

道路工事のお知らせ

ご町内の皆様には、日頃より本県土木行政に深いご理解とご協力をいただきましてありがとうございます。このたび、下記のとおり道路の舗装工事を行うことになりましたのでお知らせします。

工事施行中は、片側交互通行の交通規制を行うなど、皆様には何かとご不便、ご迷惑をおすることになりますが、安全には十分注意して工事を行いますので、ご協力くださいますようお願いいたします。

なお、工事に関してお気付きの点がございましたら、現場責任者（福井）までお知らせください。

記

- ・工事名 舗装道修繕工事（1-2）（週休2日）
- ・工事場所 岩作諸輪線 日進市米野木町地内
- ・工事期間 令和 7年 10月 27日 ～ 令和 ~~7~~年 11月 30日の内6日程度
※工事に先立ち、上記期間前に測量や現況調査などを行います。
※天候等により日程が変更となる場合があります。
- ・作業時間 昼間作業 9:00 ～ 17:00
※通行規制、（片側交互通行）を行います。
※歩行者の通行は可能です。
- ・内 容 現在の傷んだ舗装を修繕する工事です。
- ・連絡先 (発注者) 尾張建設事務所 維持管理課
北瀬 達也 中野 智憲 電話 (052) 961-4427

(施工業者) 株式会社 服部組
現場責任者 福井 貴良 (ふくい たから)
電話 (052) 661-8213
携帯電話 090-5112-9639

※ 工事についてのお願い

1. 工事区間内の路上駐車は、ご遠慮ください。
2. 工事中は、道路を通行規制（片側交互通行）しますので、ご協力をお願いします。

(裏面へ続きます。)

工事場所

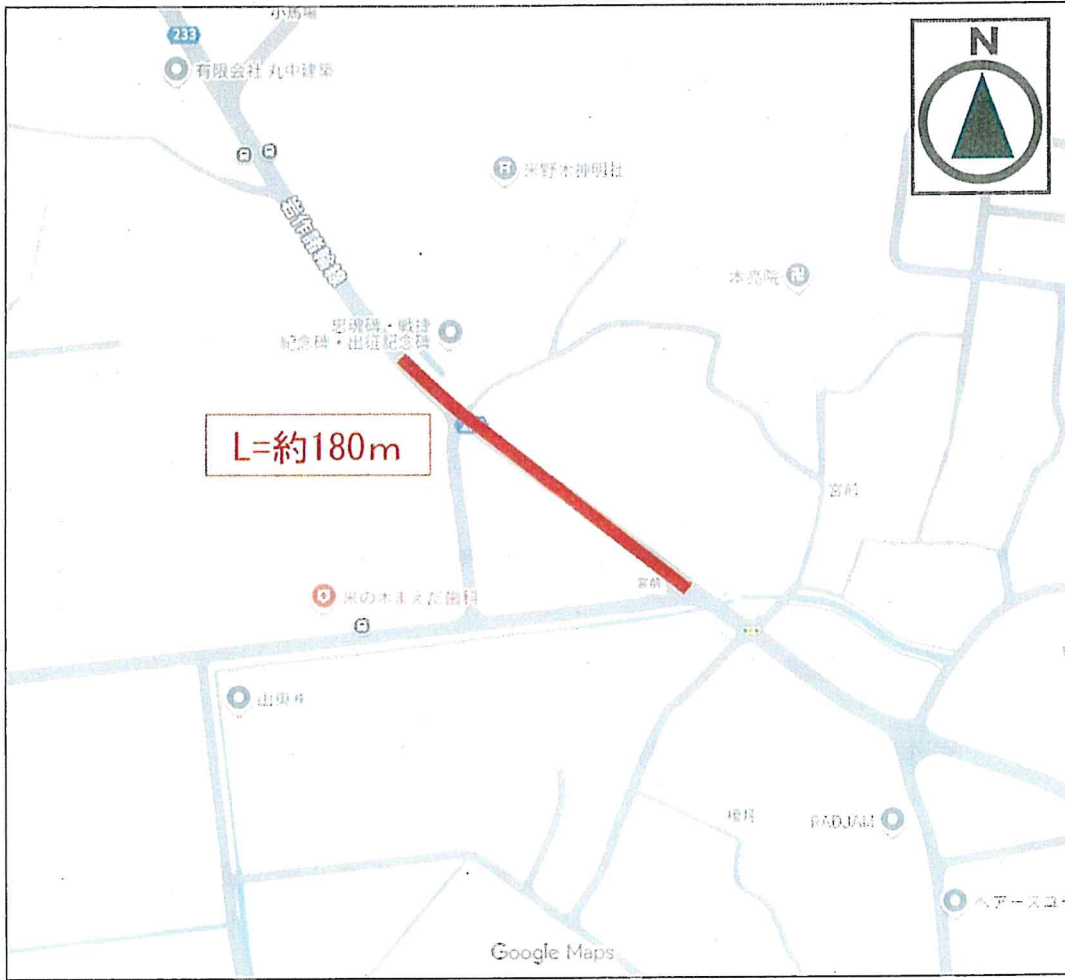

断面図

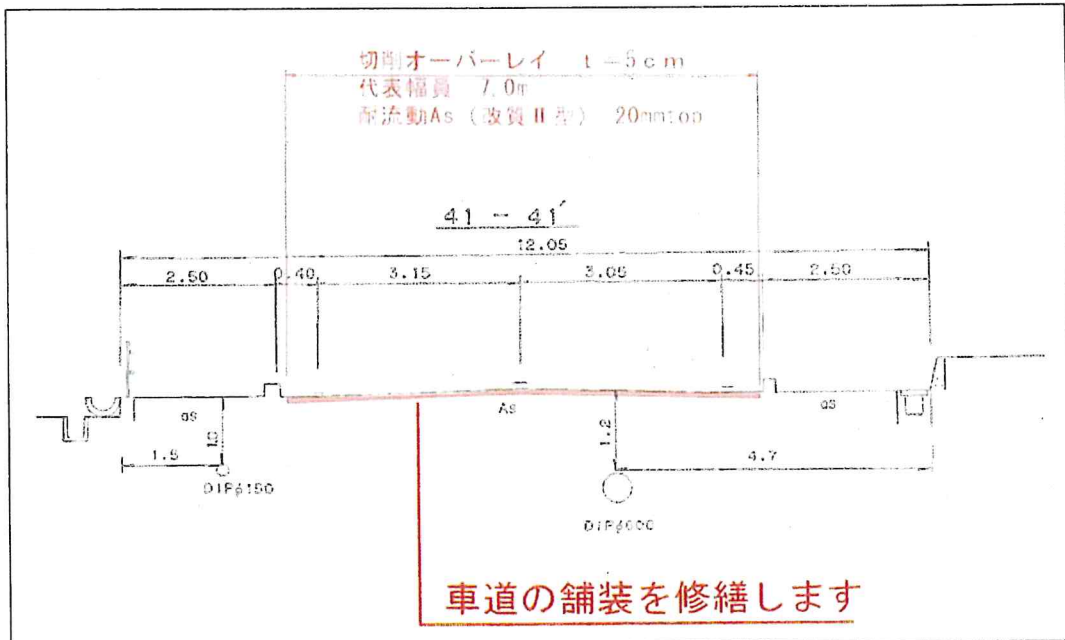

横断歩道橋修繕工事のお知らせ

ご町内の皆様におかれましては、道路行政にご理解とご協力をいただきありがとうございます。ご理解とご協力のほどよろしくお願いいたします。

この度、裏面箇所にて、横断歩道橋修繕工事を行いますのでお知らせいたします。工事期間中、町内の皆さま方には何かとご不便、ご迷惑をおかけいたしますが、工事の安全などに十分注意して施工いたしますので、ご理解とご協力のほどよろしくお願いいたします。

工事中お気づきの点がございましたら、下記の現場責任者までお問合せください。

工事内容

工事名 : 交通安全施設等整備事業の内横断歩道橋修繕工事(2) (週休2日)
工事場所 : 米野木北横断歩道橋 (裏面の工事場所参照)
工事期間 : 令和7年10月21日～令和8年2月10日 (予定)

※歩道橋の作業期間中は通行止めになりますので北側横断歩道へ迂回ください。
※足場工事の際は片側交互通行となります。(現地看板にてお知らせします)

作業時間 : 午前9:00～午後5:00
工事内容 : 橋梁の塗装 橋梁補修 橋面舗装

お問い合わせ先

尾張建設事務所 維持管理課	担当者	北瀬 (きたせ)	中野 (なかの)
	電話	052-961-4427	
	夜間・休日	052-961-7211	

【施工業者】
株式会社 ツルミ
電話 052-799-5441

現場責任者	藤浦 (ふじうら)
連絡先(携帯)	090-3581-9106
主任技術者	奥村 (おくむら)
連絡先(携帯)	090-1823-8195

工事場所

米野木町地内

— 工事場所

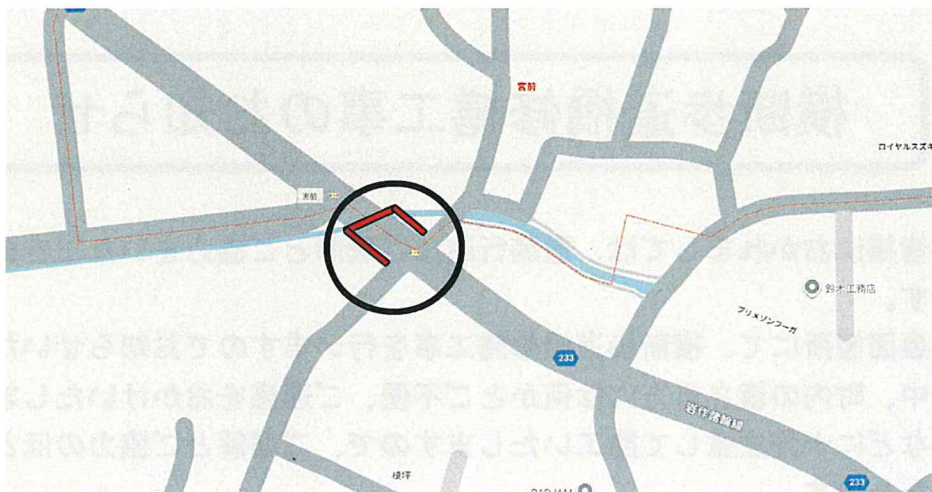

※横断歩道橋は通行できなくなります。

※横断歩道橋全体を修繕していきます。

※足場工事の際は片側交互通行になります。
(現地看板にてお知らせします)

迂回路案内図

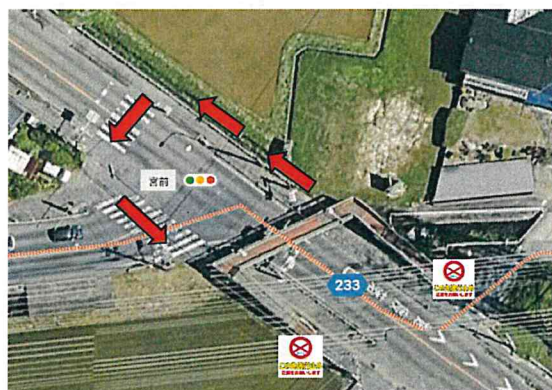

補修工一般

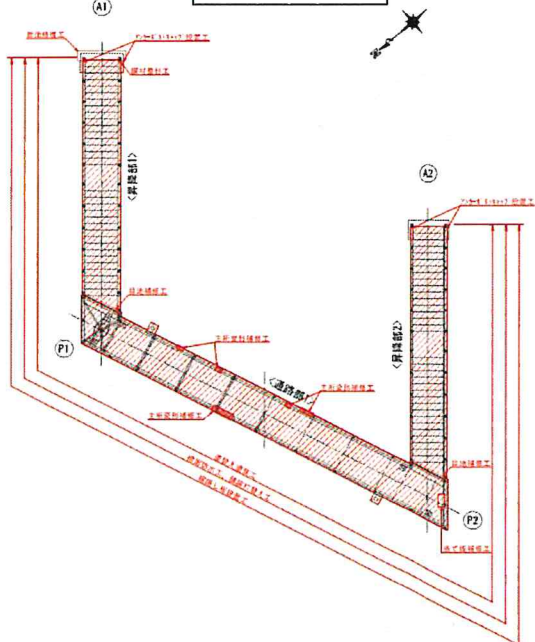



尾三消防本部からのお知らせ

令和6年の火災状況と分析

火災発生状況

令和6年中における総出火件数は96件でした。令和5年と比較すると2件微増しており、平均するとひと月あたり約3.8件の火災が発生していることとなります。昨年の火災による死者は2名、負傷者は12名で、令和5年と比較して負傷者は7名増加しており、火災による負傷者が極めて目立った年となりました。死者の発生は全て住宅火災であり、65歳以上の高齢者が1名となっています。

火災件数等比較

	令和6年	令和5年	増減
総出火件数	96	94	+2
建物火災	40	38	+2
うち住宅火災	22	23	-1
林野火災	4	2	+2
車両火災	10	14	-4
その他の火災	42	40	+2
火災による死者	2	3	-1
火災による負傷者	12	5	+7
住宅火災による死者	2	2	±0
うち65歳以上	1	2	-1

全火災出火原因別の火災発生状況

出火原因	令和6年	令和5年
たばこ	11	8
こんろ	7	13
ストーブ	0	2
排気管	3	1
電気機器	7	5
電気装置	1	1
電灯・電話等の配線	7	6
配線器具	3	1
火あそび	1	2
マッチ・ライター	0	1
たき火	15	21
溶接機・切断機	1	1
灯火	2	1
衝突の火花	1	1
火入れ	10	5
放火	1	1
放火の疑い	6	5
その他	16	17
不明	4	2
合計	96	94

年齢別死傷者数

年齢	死者	負傷者
0～64歳以下	1	10
65歳以上	1	2

出火原因別火災発生状況

全火災出火原因別の火災発生状況から分かるように「こんろ」火災が大きく減少しました。高止まり傾向にあるのは「電灯・電話等の配線」を原因とした出火です。その状況は、主に製品の電気配線や屋内配線の短絡、過熱といったところで、「配線器具」を出火原因とする火災もここ数年で増加しています。全国的に「たばこ」、「こんろ」を出火原因とする火災はいまだに多く発生している状況ですが、近年ではリチウムイオンバッテリーを発火源とする火災が急増し、同時に電気配線や電源プラグを起因とする火災も増加傾向にあります。

こんろ火災発生推移

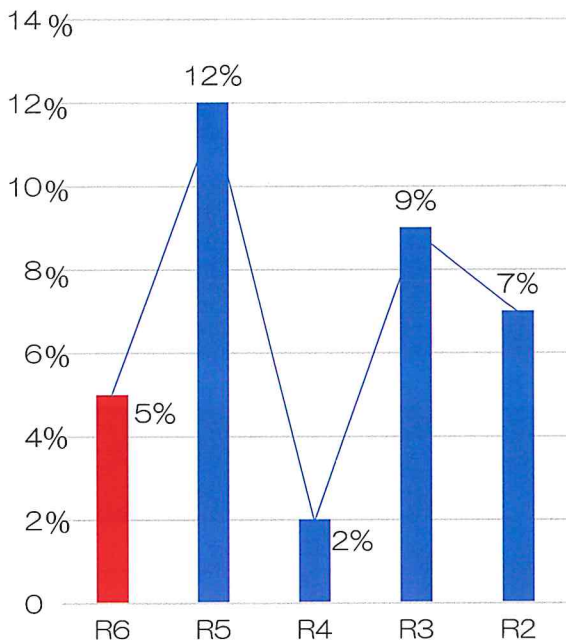

こんろ火災の低減

火災の出火原因は多岐にわたりますが、令和4年から令和5年にかけて、こんろ火災が急増し、その主な原因として火の消し忘れによるものが多数を占めています。

この事態を受け、こんろ火災予防について様々な啓発活動等を行った結果、令和6年中には消し忘れを原因としたこんろ火災が12%から5%に大きく低減されました。

住宅用火災警報器の設置効果

下表を分析すると、焼損程度（損害）に、住宅用火災警報器設置の有無や作動状況が少なからず関係しているものと考えられます。

令和5・6年では、「ぼや・部分焼」35件中「設置あり」が21件とその割合は60%。これに対して「全焼・半焼」10件中「設置あり」は3件とその割合は30%であることから、住宅用火災警報器が設置されていたことにより、その損害を抑えることができたと言えます。

市町別火災種別件数

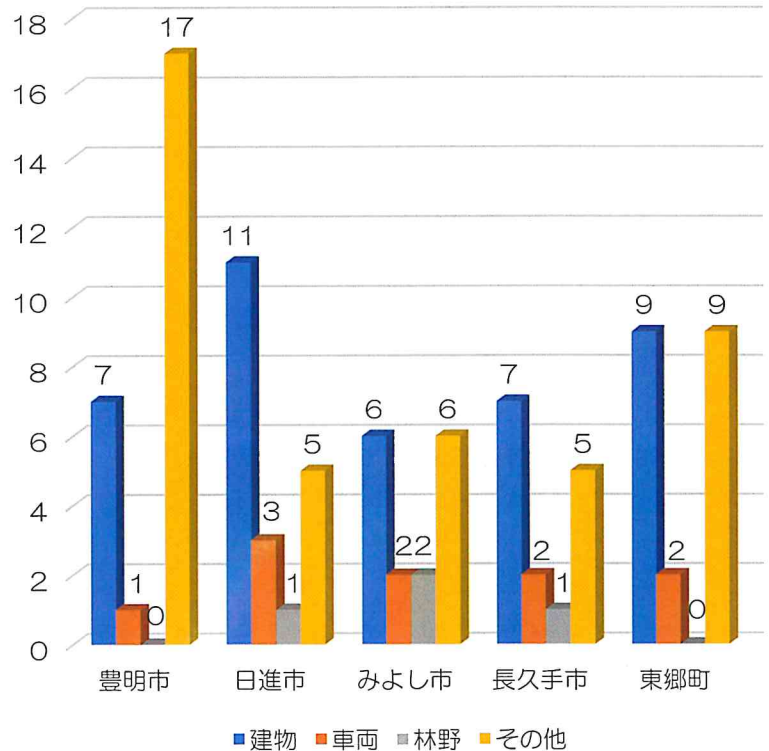

住宅火災焼損程度別住宅用火災警報器の設置等状況

住宅火災 焼損程度	令和6年				令和5年			
	件数	設置状況			件数	設置状況		
		設置あり	設置なし	不明		設置あり	設置なし	不明
全焼	5	2	2	1	3	1	1	1
半焼	2	0	2	0	0	0	0	0
部分焼	3	3	0	0	2	1	1	0
ぼや	12	7	3	2	18	10	5	3

※共同住宅の自動火災報知設備含む

10年経ったら交換しましょう



住宅用火災警報器は、火災発生時に煙や熱を感知して火災の発生を警報音で知らせます。火災を早期に見つけることができれば避難はもちろんのこと、火災の初期段階で通報や消火ができ、火災による被害を軽減することができます。

回覧

回覧

Live119

映像通報システム

映像で素早く伝える119番通報

電話で伝えにくい現場の状況をスマートフォンで撮影することで消防へ伝えることができます。

消防が必要と判断した場合にLive119による撮影を依頼します。

こんな時に利用します

火災・災害



事故・救助

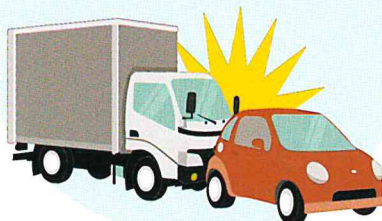

急病・怪我



利用開始までの流れ

※アプリをダウンロードしていただく必要はありません。

Step1

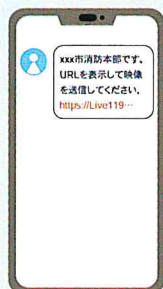

消防からのSMS(ショートメッセージ)が届いたら本文のURLにアクセスします。

Step2

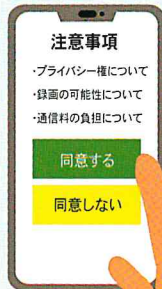

画面の案内に従って操作し、撮影のための準備を行います。

Step3

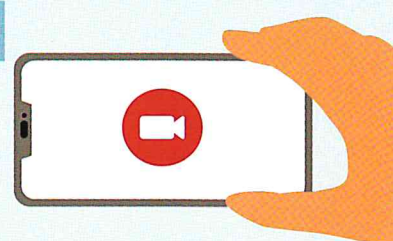

画面中央の赤色のボタンをタップし、撮影スタートします。
※撮影中の通信料は通報者様のご負担となります。

迅速な救急・消防活動のために、ご協力ください

尾三消防本部 指令課

TEL : 0561-38-0119 FAX : 0561-38-4119

Live119は「株式会社ドーン」の商標です。

にほんぶよう ぶようたて きつ きょうしつ せいとほしゅう
にっしん日本舞踊・舞踊殺陣・着付け子ども教室 生徒募集



日本舞踊

伝統芸能(でんとうげいのう)に
 チャレンジしてみませんか？
 日本舞踊は
 カッコイイとカワイイが学べます。
 礼儀作法(れいぎさほう)や
 美しい姿勢(しせい)が身に付きます。



着付け



舞踊殺陣



感染対策
 実施中！

11月1日(土)スタート！

日時:土曜日 全9回 ※途中参加可
 (11/1.11/8.11/29.以降後日連絡)

10:00~11:00 日本舞踊・着付け

11:00~12:00 舞踊殺陣

場所:日進市民会館和会議室

日進市折戸町笠寺山62-3

名鉄バス(日進中央線)「蟹甲」下車

徒歩5分

対象:小学生以上 親子参加可 ※保護者同伴

定員:各25名(先着順) 男女問わず

必要な物:浴衣一式 補正 足袋

又は動きやすい服装 殺陣は稽古刀

受講料:無料

講師:瑞鳳雅子(日本舞踊瑞鳳流理事長)

発表会:令和8年1月18日(日)

日進市民会館大ホール

後援:日進市 日進市教育委員会

▼お申し込みはこちら▼

〆切 10月30日(木)

日本舞踊瑞鳳流(ずいほうりゅう)

申込専用番号 **052-217-8729**

(申込受付時間 平日 10-16時)

Mail info@zuihouryu.jp (24時間受付)

- 申込内容:①名前 ②ふりかな ③性別
 ④住所 ⑤電話番号 ⑥学校名
 ⑦学年 ⑧保護者氏名 ⑨申込人数
 ⑩チラシ表題 ⑪その他
 ⑫本事業を知った経緯

申込メール
 QRコード

日本舞踊
 瑞鳳流HP



メイン会場

- 和太鼓演奏 ● バンド演奏
- ダンス(豊田大谷高校)
- サイエンスショー
- 豊田市ご当地アイドル Star☆T
- 抽選会(豪華景品あり) など

存ろう地域の健康! 知っておこう医療の最前線!

第6回

病院 フェスティバル

豊田厚生病院

2025 10/25[土]
10:00~15:00

雨天決行

災害関連・警察コーナー

いざという災害時に備えよう!

- はしご車避難訓練(AMのみ) 📍 ロータリー
- 起震車 📍 ロータリー
- 避難所体験 📍 第1会議室



手術ロボット操作体験

📍 Dブロック前

「ダヴィンチ」が
間近で見られる!
操作体験も!

健康関連コーナー

📍 C・Dブロック

いろんな検査が受けられる!
医師による結果説明も!

- ふらつき検査 ● 動脈硬化測定 ● インボディ
- 骨密度測定 ● ピンクリボンコーナー
- 体力測定コーナー
- 治療の紹介 など

TOYOTA KOSEI HOSPITAL



キッチンカー・JA産直市・物販

ごはんからスイーツまで、
おいしいグルメがいっぱい!

JAから軽トラ市も来るよ!

- パスタ ● からあげ ● 焼きそば ● かき氷
- りんご飴 ● クレープ ● 焼き立てパン
- パウムクーヘン ● プロテインバーづくり体験など

メエ〜ッチャ
待ってるよ!



動物ふれあいコーナー

📍 エントランスパーク

「愛知牧場」から動物がやってくる!
物販もあるよ!

院内探検ツアー

📍 Bブロック前

手術室、ヘリポートが見学できる!
※雨天時にはコースが変更となる場合がございます

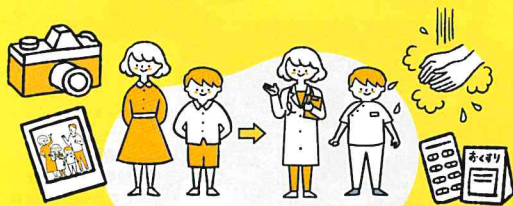

キッズコーナー

📍 エントランスフロア

- 制服体験 ● 調剤体験 ● 写真撮影コーナー

📍 中央採血室付近

手洗いチェッカー体験

がんを考える 市民公開講座

「がんと健診について」

講師 呼吸器センター長
兼呼吸器外科代表部長
兼健康管理室長
岡阪 敏樹

「ロボット手術について」

講師 副院長兼第3診療部長
兼感染制御部長
兼中央手術センター長
兼集中治療センター長
兼救命救急センター長
菅原 元

「放射線治療について」

講師 放射線治療責任者
高瀬 裕樹

※演題は仮のものになります

主催・会場 豊田厚生病院 後援 豊田市・豊田加茂医師会・豊田加茂歯科医師会・JAあい豊田

〒470-0396 愛知県豊田市浄水町伊保原500-1 豊田厚生病院 企画課

☎ (0565) 43-5000(代表) 🌐 <https://toyota.jaaikosei.or.jp>



守ろう地域の健康！
知っておこう医療の最前線！

第6回
病院祭
豊田厚生病院

屋外 Outdoors ↓



受付・クイズラリー (正面出入口付近)

災害関連・警察コーナー (ロータリー)



動物ふれあいコーナー (エントランスパーク)

JA あいち豊田展示即売 (エントランスパーク横)

こめったくんパルーン (身障者専用駐車場横)

年齢制限 3~10才



メインステージ (身障者専用駐車場)

キッチンカー・物販 (ロータリー・身障者専用駐車場)



2F 2nd floor ↓

避難所体験ブース (第1会議室)

市民公開講座 (講義室)

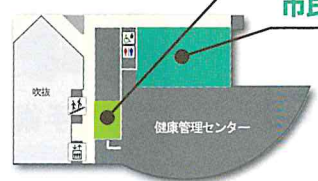

健康関連コーナー (C・Dブロック)

ナースアシスタント 仕事紹介コーナー

1F 1st floor ↓

手術ロボット操作体験 (Dブロック前)

キッズコーナー (手洗い体験) (中央採血室付近)

グリーンカフェ (Bブロック待合)

院内探検ツアー (Bブロック前)

キッズコーナー (受付・着替え)

キッズコーナー (調剤・写真) (エントランスフロア)

バルーンアート (7番会計前)

本部 (5番計算受付前)



病院紹介ブース



アクセスマップ ↓



名鉄豊田線
「浄水駅」直結徒歩5分



※臨時駐車場出入口は病院祭当日のみ通行可能です。

臨時駐車場出入口

お車・タクシー・バイク 駐車場出入口

バス専用 ロータリー 出入口

バス専用 一般車輛進入禁止 ※ここから駐車場には入れません

臨時駐車場出入口

※臨時駐車場出入口は病院祭当日のみ通行可能です。



- ・ 駐車場が大変混雑します。病院祭へお越しの方は、公共交通機関をご利用ください。
- ・ 6時～20時の間、駐車場及び臨時駐車場のゲートを開放します。
- ・ 17時まで身体障害者駐車場及び正面出入口前のロータリーを封鎖します。救命救急センター受診の方の送迎につきましては、ロータリー手前での車の乗降が可能です。

注意事項 ・ 時間外出入口は救命救急センター受診の方が利用されます。病院祭へお越しの方は、正面出入口をご利用ください

2025.10/25(土) 10:00~15:00

令和7年度日進市一斉防災訓練

《お知らせ》

＜米野木区＞

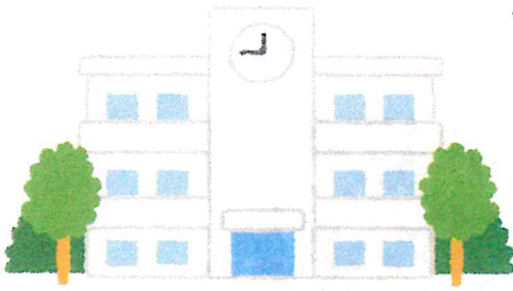

★日時：令和7年11月9日（日）

午前7時30分から11時00分まで

★場所：日進市内の小中学校・公立高校

（米野木区：東小学校、日進東中学校、梨の木小学校）

《訓練の流れ》

①午前7時30分に、最大震度6弱の地震が発生した想定です。
（にっしんお知らせメールにて配信）※裏面のQRコードにて登録できます。

②在宅地震対応訓練 午前7時30分から8時00分

- ・身の安全を確保（シェイクアウト訓練）
- ・二次災害防止（電気ブレーカー・ガスの元栓）の確認
- ・ご自身やご家族の無事を確認し、安否確認札（**タオル**）を玄関口へ掲出
- ・ご家庭の備えの確認（非常食・飲料水等の備蓄品や持出品を確認）
- ・避難先の検討



③安否確認訓練 午前8時00分から9時00分

組長が安否確認を行い、午前9時までに区議員・自治会長へ報告をお願いします。

安否確認札（タオル）が掲出されていない、未確認の場合は不明で報告してください。

この時間帯に
お越してください！

④避難所開設運営訓練 午前9時30分から11時00分

日進市内の小中学校・公立高校の14カ所の拠点避難所を開設運営を行います。（ご近所同士、声を掛け合って基本徒歩にて学校へ避難してください。）

《問合せ先》日進市 防災安全課（0561-73-3279）

【QRコードから登録をお願いします。】

LINE公式アカウント



にしんお知らせメール
(PC・スマートフォン用)



にしんお知らせメール
(フィーチャーフォン用)

